

Buchhaltung

Dieser Artikel beschreibt die Buchhaltung mit dem **IFW Basissystem**. Sie beschränkt sich im Basissystem auf das Erfassen und Ausgleichen der Verbindlichkeiten und Forderungen. Die weitere Verarbeitung erfolgt dann extern, durch Weitergabe der Ein- und Ausgangsrechnungen an eine Steuerkanzlei.

Verbindlichkeiten

Anmerkungen

[Eingangsrechnungen](#) müssen im Basissystem nicht erfasst werden. Wird die Finanzbuchhaltung extern, von einer Steuerkanzlei ausgeführt dienen die Eingangsrechnungen im IFW nur der eigenen Information und können nach eigenem Ermessen eingegeben werden.

Führen Sie die Eingangsrechnungen im IFW, wenn Sie:

- Skonto regelmäßig ausnutzen möchten.
- Ihr Obligo überwachen möchten.
- im IFW Statistiken über die Verbindlichkeiten führen möchten.

Nur wenn Eingangsrechnungen korrekt erfasst und deren Bezahlung gebucht wird, weist die Firmenstatistik korrekte Zahlen aus. Es sollten dann zumindest Rechnungen zu Wareneingängen erfasst werden.

Bei Einsatz der IFW [Datev Schnittstelle](#) oder der IFW Fibu unterscheidet sich ggf. die Erfassung der Eingangsrechnungen. Beachten Sie dazu die Modulbeschreibungen IFW Datev Schnittstelle und IFW Fibu.

Bei Fragen zu der Benutzeroberfläche lesen Sie den Artikel [Bedienelemente](#).

Neue Verbindlichkeit

Prüfen Sie zuerst ob nicht bereits ein Wareneingang zu dem Vorgang existiert. In diesem Fall gehen Sie wie unter [Verbindlichkeit zu einem Wareneingang](#) beschrieben vor.

Eine [neue Verbindlichkeit](#) ohne Wareneingangsbezug erstellen Sie über den Menüpunkt **Einkauf| Rechnungseingang/Verbindlichkeiten| neue Eingangsrechnung aufnehmen**. Es öffnet sich eine leere Maske Eingangsrechnung/Verbindlichkeit.

Rufen Sie mit der Taste **F1** auf den Feldern **Name>** oder **LieferantNr>** einen Lieferanten aus dem Lieferantenstamm ab.

Füllen Sie die weiteren Felder aus, wie es unter [Verbindlichkeit bearbeiten](#) beschrieben ist.

Verbindlichkeit ändern

Verbindlichkeiten zu denen noch keine Zahlungsausgänge erfaßt wurden und die noch nicht finanzbuchhalterisch weiter verarbeitet sind können auch geändert werden.

Um eine bestehende Verbindlichkeit zu verändern, öffnen Sie sie über den Menüpunkt **Einkauf | Rechnungseingang/Verbindlichkeiten | Eingangsrechnung verändern**.

Lesen Sie im Abschnitt Verbindlichkeit bearbeiten weiter.

Verbindlichkeit zu einem Wareneingang

Um von einem Wareneingang eine Verbindlichkeit zu erstellen, wählen Sie im Menü **Einkauf | Rechnungseingang / Verbindlichkeiten** den Menüpunkt **von Wareneing. Rechnung schreiben**.

Es öffnet sich die Liste der Wareneingänge. Wählen Sie den betreffenden Wareneingang aus und drücken Sie die Taste Eingabe.

Das IFW prüft nun anhand der Felder **Lieferschein** und **Verbindlichkeit**> in der Wareneingangsmaske ob bereits eine Verbindlichkeit zu diesem Wareneingang besteht.

Existiert zu einer *Wareneingangsnummer* bereits eine Verbindlichkeit erscheint die Meldung „**Zu Wareneingang xxx ist bereits eine Rechnung erfaßt (Weiter/Abbruch)**“. Wählen Sie W um trotzdem eine Verbindlichkeit anzulegen, oder A um den Vorgang abubrechen (empfohlen). I.d.R. sollte keine weitere Verbindlichkeit zu einem bereit erfassten Wareneingang erzeugt werden.

Existiert eine Verbindlichkeit, die auf keine Wareneingangsnummer verweist, aber genau die angegebene *Lieferscheinnummer* hat erscheint die Meldung „**Zu Lieferscheinnummer xxx ist bereits eine Rechnung erfaßt**“. Wenn W drücken versucht das IFW die Verbindlichkeit zum Verändern zu öffnen. Wenn Sie A drücken wird der Vorgang abgebrochen.

Andernfalls öffnet sich die Maske der Verbindlichkeiten, die bereits mit den Daten aus dem Wareneingang ausgefüllt ist.

Lesen Sie im Abschnitt Verbindlichkeit bearbeiten weiter.

Verbindlichkeit zu mehreren Wareneingängen

Es können bis zu 32 Wareneingänge auf einer Verbindlichkeit erfaßt werden.

Führen Sie, wie oben beschreiben, den Menüpunkt **von Wareneing. Rechnung schreiben** aus. Es öffnet sich die Liste der Wareneingänge. **Sortieren** Sie die Liste nach Lieferantenummer (oder Name) und **suchen** Sie den gewünschten Lieferant.

Selektieren Sie in der Liste die betroffenen Wareneingänge (bis zu 32 Stück), indem Sie z.B. jeweils die Taste Leer drücken. Alle gewünschten Wareneingänge müssen **selektiert** sein. Drücken Sie anschließend die Taste Eingabe und quittieren Sie die Systemmeldung „**Zusammenführen**“ ebenfalls mit Eingabe. Achten Sie darauf dass alle Wareneingänge vom *selben* Lieferant stammen. Das IFW führt auch solche Wareneingänge ohne Warnmeldung zusammen die von verschiedenen

Lieferanten stammen. Als Adresse wird der nach der momentanen Sortierung oben stehende Lieferant eingesetzt.

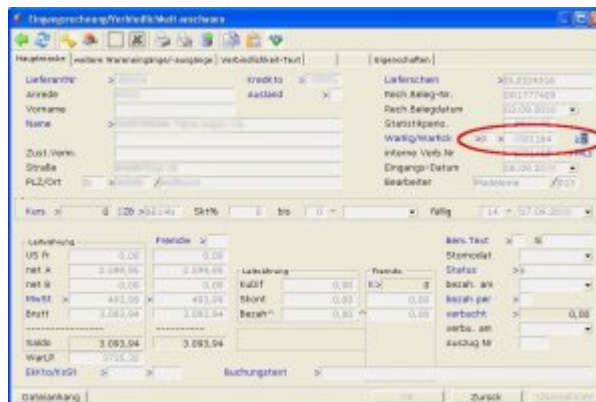

Es öffnet sich die ausgefüllte Maske der Verbindlichkeit:

- **WarEg/WarRck**> Die Bezeichnung **WarEg/WarRck**> (am rechten Rand auf Höhe des Feldes Name) ist mit drei Feldern versehen. Das erste Feld (einspaltig) trägt das **Kennzeichen R** für Rechnung. Daneben sehen Sie die Nummer des ersten Wareneingangs, den Sie gewählt hatten. Weiter rechts davon steht die Anzahl (zweispaltiges Feld) der Wareneingänge, die Sie in dieser Verbindlichkeit zusammengeführt haben.

Drücken Sie auf dem rechten Feld **F1** um die Nummern der anderen zugehörigen Wareneingänge zu sehen. Alternativ klicken Sie in der Maske auf den Reiter "weitere Wareneingänge/-ausgänge".

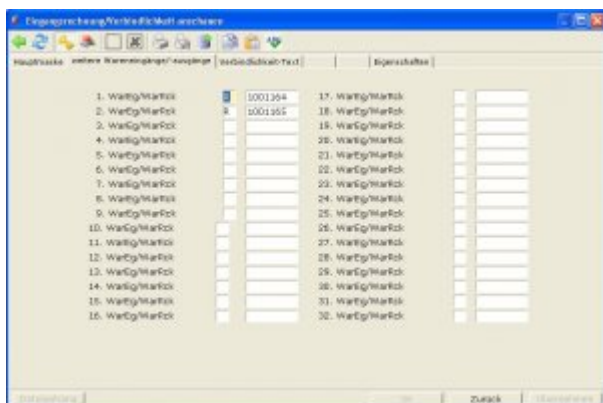

Mit **F1** auf einer Wareneingangsnummer können Sie den Wareneingang im Detail zu sehen.

Lesen Sie im Abschnitt Verbindlichkeit bearbeiten weiter.

Verbindlichkeit bearbeiten

Abhängig davon wie Sie zu diesem Abschnitt gelangten, sind bereits einige der Felder ausgefüllt. Andernfalls lesen Sie den Abschnitt "Neue Verbindlichkeit". Füllen Sie in der Maske zumindest die folgenden Felder:

- Bezüge zu anderen Belegen

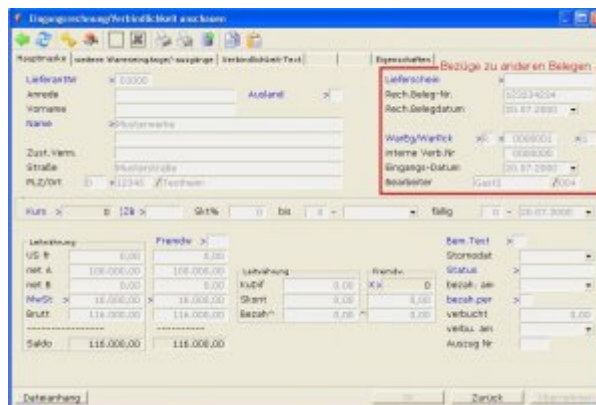

- **Lieferschein**> Hier sollte die Lieferscheinnummer (des Lieferanten) zu dem die Rechnung gehört stehen. Wurde die Verbindlichkeit von einem Wareneingang erstellt (empfohlen), steht hier automatisch die Nummer, die auch im Wareneingang eingetragen ist. Die Nummer kann auch manuell nachtragen oder mit **F1** aus einem Wareneingang übernommen werden (nicht empfohlen). Das IFW verwendet die Nummer um festzustellen ob zu einer Lieferscheinnummer nicht schon eine Verbindlichkeit angelegt wurde, insbesondere wenn weitere Wareneingänge erfasst werden. So wird die Mehrfacherfassung einer Eingangsrechnung vermieden.
- **Rech. Beleg-Nr:** Tragen Sie hier die Nummer der Ihnen vorliegenden Rechnung ein. Nach dieser Nummer kann die **Auswahlliste** der Eingangsrechnungen auch sortiert und durchsucht werden.
- **Rech.Belegdatum:** Auf dieses Datum bezieht sich die **Skontoermittlung**. Es ist für die Überwachung wichtig. Tragen Sie hier das **Rechnungsdatum der Eingangsrechnung** ein. Nach diesem Datum kann die Liste der Eingangsrechnungen auch sortiert und durchsucht werden. Nur wenn das Feld ausgefüllt ist kann die Eingangsrechnung in der **Firmenstatistik** berücksichtigt werden.

- Beträge

US fr	0,00	US fr	Anteil umsatzsteuerfrei
net A	1.600,00	net A	Anteil für vollen Umsatzsteuersatz
net B	0,00	net B	Anteil für halben Umsatzsteuersatz
MwSt	250,00	MwSt	Summe Umsatzsteuer
Brutt	1.850,00	Brutt	zu zahlender Rechnungsbetrag
Saldo	1.850,00	Saldo	noch zu zahlender Restbetrag

In der Maske sind im linken Bereich der zu bezahlende Betrag und seine Zusammensetzung aufgeführt. Wurde die Verbindlichkeit von einem Wareneingang erzeugt (empfohlen) sind die Betragsfelder bereits ausgefüllt. Andernfalls füllen Sie die Felder **Us fr**, **net A** und **net B**

manuell aus. Die übrigen Felder werden automatisch berechnet. Welche Anteile des Wareneingang in **net A** oder **net B** eingetragen werden hängt von der Kennzeichnung der Wareneingangspositionen ab (Mehrwertsteuerkennzeichen , , A, B).

- **MwSt**> Bei Lieferanten aus dem EG Ausland bleibt das Feld **MwSt**> leer, dazu muß das Feld **Ausland a/e**: ein "e" enthalten (das Kennzeichen sollte bereits im Lieferant eingetragen sein).
- **Brutt:** Der Rechnungsbetrag im Feld **Brutt:** muß genau dem Betrag der Eingangsrechnung entsprechen.

Prüfen Sie die Beträge. Sind Abweichungen zur vorliegenden Rechnung vorhanden, vergleichen Sie die Beträge mit den zugehörigen Wareneingängen.

Verändern Sie dann entsprechenden Wareneingang so, dass Artikel Art und Menge weiterhin der in Empfang genommenen Menge entspricht und die Artikelpreise, zusammen mit den Versand und Verpackungskosten exakt den ausgewiesenen Preisen entspricht. Beachten Sie auch die richtigen

Mehrwertsteuerkennzeichen in den Artikelpositionen.

- Skonto

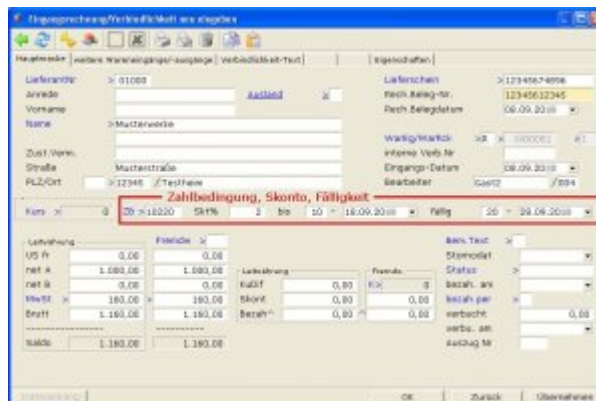

- **ZB**> Prüfen Sie die Zahlungsbedingungen. Das Skonto wird anhand der Zahlungsbedingung und dem Datum aus dem Feld **RechBelegdatum** errechnet. Die Zahlungsbedingung wird aus dem Feld **Zahl.Bed**> des Wareneingangs übernommen.
- **Bem.Txt**> Drücken Sie auf diesem Feld **F1**. Es öffnet sich eine Maske in der Sie nach eigenem Ermessen einen Text eingeben können. Ist ein Text beinhaltet wird das Feld mit "*" gekennzeichnet.

- Speichern

Speichern Sie den Beleg ab (z. **F2**). Beim Abspeichern wird der zugehörige Wareneingang (Feld **WarEg/ WarRck** der Verbindlichkeit) abgeschlossen. D.h. das Kennzeichen **E** im Feld **Vermerk** der Wareneingangsmaske wird gesetzt.

Verbindlichkeit löschen

Das Löschen von Verbindlichkeiten ist nicht empfohlen. Beachten Sie dazu den Abschnitt **BELEG löschen**.

Verwenden Sie stattdessen "**Einkauf| Rechnungseingang/Verbindlichkeiten| falsche Rechnung rückgängig machen**".

Verbindlichkeit rückgängig machen

Falsch angelegt Verbindlichkeiten können durch "rückgängig machen" aus der Datenbank entfernt werden. Bereits bezahlte Verbindlichkeiten dürfen nicht rückgängig gemacht werden.

Führen Sie zum Rückgängig machen den Menüpunkt **Einkauf|**

Rechnungseingang/Verbindlichkeiten| falsche Rechnung rückgängig machen aus. Wählen Sie die Eingangsrechnung die Sie rückgängig machen wollen und drücken Sie **Eingabe**.

Es öffnet sich die Maske der Verbindlichkeit. Beantworten Sie die Systemmeldung **Datensatz rückgängig machen ? (Ja/Nein)** mit **J** um den Beleg zu entfernen, andernfalls mit **N** um den Vorgang abzubrechen.

Beim Rückgängig machen werden die Verbindlichkeitsbezüge und das Kennzeichen "**E**" aus dem Feld **Status** im Wareneingang gelöscht.

Hinweis:

Verbindlichkeiten dürfen nur Rückgängig gemacht werden wenn sie noch nicht bezahlt sind und noch nicht in der Finanzbuchhaltung weiterverarbeitet wurden.

Zahlungsausgänge

Verbindlichkeiten Überwachen

- fällige Verbindlichkeiten

Führen Sie den Menüpunkt **Einkauf| Rechnungseingang/Verbindlichkeiten| Fällige Verbindlichkeiten** aus. Das IFW selektiert dann alle Verbindlichkeiten die zur Zahlung anstehen nach folgenden Regeln:

- Verbindlichkeiten deren Skontozeitpunkt in drei Tage erreicht ist.
- Verbindlichkeiten deren Skontozeitpunkt überschritten ist.
- Verbindlichkeiten deren Zahlungsziel in 3 Tagen erreicht ist und die keinen Skontozeitpunkt haben.
- Verbindlichkeiten deren Zahlungsziel überschritten ist.

Sind keine fälligen Verbindlichkeiten vorhanden erscheint die Meldung "**keine fälligen Verbindlichkeiten vorhanden (TASTE)**". Drücken Sie dann die **Leer** um fortzufahren.

Andernfalls sind alle fälligen Verbindlichkeiten selektiert.

Auf Wunsch können Sie eine Liste drucken indem Sie **F4** drücken. Wählen Sie dann einen der Menüpunkte im Untermenü **Listen**.

Auf Wunsch können sie gleich den Ausdruck von Überweisungen veranlassen. Deselektieren Sie zunächst mit der Tastenkombination **Strg+Leer** die Verbindlichkeiten die nicht überwiesen werden sollen.

Lesen Sie dann den Abschnitt Zahlungsträger (Überweisung) drucken und markieren Sie die Überweisungen anschließend unbedingt als bezahlt (Abschnitt **Verbindlichkeiten bezahlen**).

- bezahlte Verbindlichkeiten

Führen Sie den Menüpunkt **Einkauf| Rechnungseingang/Verbindlichkeiten| Bezahlte Verbindlichkeiten** aus. Das IFW selektiert dann alle Verbindlichkeiten deren Saldo 0,00 ist (Feld **Saldo:**)

Auf Wunsch können Sie eine Liste drucken indem Sie **F4** drücken. Wählen Sie dann einen der Menüpunkte im Untermenü **Listen**.

- Summe aller Verbindlichkeiten

Der Menüpunkt Einkauf| Rechnungseingang/Verbindlichkeiten| Summe aller Verbindlichkeiten addiert alle Verbindlichkeiten. Lesen Sie dazu den [Artikel offene Verbindlichkeiten](#).

- Summe selektierter Verbindlichkeiten

Öffnen Sie die Liste der Verbindlichkeiten über den Menüpunkt "**Einkauf| Rechnungseingang/Verbindlichkeiten| Verbindlichk. anschauen/ausDrucken**". Sortieren Sie so, dass die gewünschten Verbindlichkeiten untereinander stehen, z.B. nach Lieferant, Rechnungs- oder Fälligkeitsdatum. Selektieren Sie dann mit der **Leer** die offenen Verbindlichkeiten die Sie addieren lassen möchten. Sie können statt dessen auch **F10** drücken und dann die gewünschte Funktion auslösen, z.B. "**Noch nicht bezahlt**" oder "**Noch nicht verbucht**". Das IFW selektiert dann automatisch die entsprechenden Verbindlichkeiten.

Die Fensterüberschrift wechselt zu **Selektierte Verb.: xx,xx EURO, davon yy,yy EURO unbezahlt**.

Es werden nur Verbindlichkeiten hinzuaddiert, die noch nicht verbucht wurden, (Feld **verbu.am** ist leer).

Die Zahl xx,xx ist die Summe der Beträge aus dem Feld **Brutt:**. Es enthält alle Beträge die noch vom Bankkonto abgehen müssen. Darin sind auch die Beträge enthalten, die Sie bereits überwiesen haben(Feld **Bezah^** enthält einen Betrag), aber nicht verbucht haben (Feld **verbu.am** ist leer).

Die Zahl yy,yy ist die Summe der Beträge aus dem Feld **Saldo**. Über diese Beträge müssen Sie noch Zahlungen anweisen.

Ist yy,yy höher als xx,xx sind Verbindlichkeiten mit verbuchten *Teilzahlungen* (Feld **verbu.am** enthält ein Datum) selektiert.

Die Fensterüberschrift wird beim nächsten Programmstart automatisch zurückgesetzt, oder führen Sie den Menüpunkt **Desk| Deskeinstellung zurücksetzen** aus.

- Listendruck, Kontrolllisten:

Öffnen Sie die Liste der Verbindlichkeiten über den Menüpunkt "**Einkauf| Rechnungseingang/Verbindlichkeiten| Verbindlichk. anschauen/ausDrucken**". Drücken Sie

F4 und wählen Sie aus dem **Druckmenü Auswertungen| Verbindlichkeiten: Offen / Bezahlt / Fällig**. Es öffnet sich der **Druckrequester**. Beachten Sie die Erläuterung / Farblegende im Druckrequester. Stellen Sie die Ausgabeoptionen auf "Alle Sätze" und klicken Sie auf "Weiter". Das IFW erstellt aus den Verbindlichkeiten eine **IFW Tabelle**.

- eine geeigneten Sortierung wählen, z.B. nach Lieferant oder Datum.
- die wichtigen Verbindlichkeiten zuvor Selektieren, manuell oder über das **Funktionsmenü**
- Alternativ verwenden Sie die IFW **Standardliste** und bearbeiten die Übersicht in Excel nach.

Eine Saldenübersicht eines Lieferanten erstellen Sie, indem Sie nach der Lieferantenummer sortieren und alle seine Verbindlichkeiten selektieren. Drücken Sie dann **F4** und wählen Sie aus dem Druckmenü **Listen| Liste der Verbindlichkeiten für Excel**.

Verbindlichkeiten bezahlen

Die Erläuterungen beziehen sich auf das IFW Basissystem mit externer Buchhaltung durch eine Steuerkanzlei.

Führen Sie den Menüpunkt **Einkauf| Zahlungsausgänge** aus. Das IFW öffnet die Liste der Verbindlichkeiten. Die Liste ist überschrieben mit "**Zu zahlende Verbindlichkeit auswählen**". Alle Verbindlichkeiten, die in der Spalte **Saldo** eine Zahl größer 0,00 tragen, sind noch zu bezahlen.

- Zahlung mit Skonto

Sortieren Sie die Liste nach dem Skontodatum (**SkDat**). Geben Sie das momentane Datum ein um die Verbindlichkeit zu suchen noch mit Skontoabzug zahlbar sind. Verbindlichkeiten ohne, oder mit bereits überschrittenen Skontodatum stehen jetzt oberhalb des Selektionsbalken.

- Zahlung bei Fälligkeit

Sortieren Sie die Liste nach dem Fälligkeitsdatum (**FäDat**). Geben Sie das momentane Datum ein um die Verbindlichkeit zu suchen heute zu zahlen sind. Verbindlichkeiten mit bereit überschrittenen Zahlungszielen stehen jetzt oberhalb des Selektionsbalken.

- Bezahlen

Anschließend drücken Sie auf der Verbindlichkeit die Sie bezahlen möchten **Eingabe**. Es öffnet sich die Maske der Verbindlichkeit. Der Cursor steht im Feld **Bezah^**. Drücken Sie auf diesem Feld die Taste **Einf**. Daraufhin füllt das IFW den zu bezahlenden Betrag unter Berücksichtigung des Skontos aus.

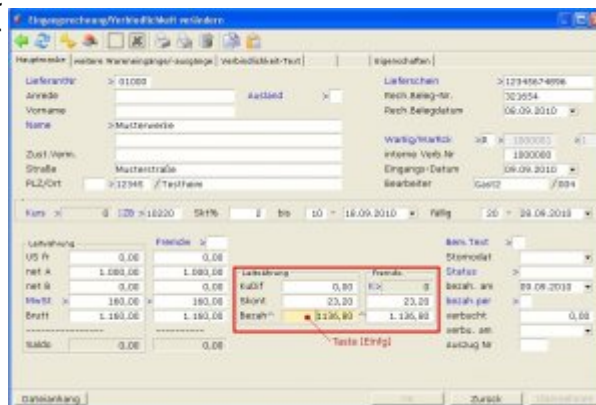

Desweiteren trägt das IFW im Feld **bezah.am** das heutige Datum ein und verringert den Saldo um den Wert aus dem Feld **Bezah^**, setzt also den Saldo bei vollständiger Bezahlung auf 0,00.

- Mehrwertsteuerkorrektur, Mehrwertsteuer Abweichung

Sollte die ausgewiesene Mehrwertsteuer nicht mit der im IFW berechneten übereinstimmen sondern eine Differenz (im Centbereich) bestehen, drücken Sie auf dem Feld "MwSt>" die Taste **F1**. Es öffnet sich eine Maske, in der Sie eine Betragskorrektur vornehmen können um die abweichende Mehrwertsteuer auszugleichen.



Die Systemmeldung **Verbindlichkeit verbuchen (Verbuchen/Weiter)** beantworten Sie mit **V**. Damit wird die Verbindlichekeit als verbucht markiert. Lesen Sie dazu auch den Abschnitt [Verbindlichkeiten verbuchen](#).

Sie können nach eigenem Ermessen im Feld **bezah.per>** eintragen wie Sie die Bezahlung vorgenommen haben. Wählen Sie mit der Taste **F1** ein passendes Kennzeichen aus.

- **KuDiff:** kann zusammen mit dem Modul **IFW Fibu** eine Kursdifferenz ausweisen. Andernfalls ist es stets 0,00. Lassen Sie das Feld unverändert.

Anschließend speichern Sie die Maske, z.B. mit **F2**.

Verbindlichkeiten verbuchen

- Bei bezahlten Verbindlichkeiten wurde eine Zahlung angewiesen, das Geld ist aber noch auf dem Konto.
- Bei verbuchten Verbindlichkeiten ist das der Zahlbetrag vom Konto abgegangen.

Zur Vereinfachung wird i.d.R. auf das separate Verbuchen verzichtet. Wenn Sie jedoch Ihr Obligo exakter führen möchten, können Sie Verbindlichkeiten zuerst bezahlen und dann separat verbuchen: Beantworten Sie beim vorherigen Bezahlvorgang (Verbindlichkeiten bezahlen) die Systemmeldung "Verbindlichkeit verbuchen" mit "weiter". Speichern Sie dann die Maske ab.



Prüfen Sie nun täglich Ihre Kontoauszüge. Sobald der Zahlbetrag von Ihrem Konot abgebucht wurde, gehen Sie vor wie unter Verbindlichkeiten bezahlen beschrieben. Drücken Sie erneut auf dem Feld **Bezah^** die Taste **Einf** und beantworten Sie die Systemmeldung diesmal mit

"verbuchen".

- **verbucht:** Prüfen Sie das Felder **verbucht:**. Ändern Sie es ggf auf den Betrag der auf Ihrem Kontoauszug steht.
- **verbu.am** Prüfen Sie das Feld **verbu.am**. Tragen Sie ggf. das Datum der Wertstellung auf Ihrem Kontoauszug ein. Dieses Datum wird auch in der Übersichtsliste in der Spalte **BuDat** angezeigt.
- **AuszugNr** Hier können Sie die Nummer des Kontoauszugs angeben.

Speichern Sie den Beleg ab (z. [F2](#)).

Banküberweisung erstellen

Das IFW erstellt zur Banküberweisung eine Datei, die in eine geeignete Banksoftware (z.B. SFirm) eingelesen werden kann.

Selektieren Sie dazu die Verbindlichkeiten, die Sie überweisen möchten und drücken Sie [F4](#). Wählen Sie aus dem Druckmenü "Überweisung für Banksoftware". Die Daten werden in der IFW Tabelle angezeigt. Speichern Sie die IFW tabelle als [CSV](#) Datei. Starten Sie dann Ihre Banksoftware, (z.B. SFirm) und lesen Sie die erstellte Datei ein. Sollte Ihre Banksoftware fordern, dass die erste Zeile der csv Datei übersprungen werden muss, Öffnen Sie die IFW Tabelle in Excel, löschen Sie die erste Zeile und wiederholen Sie den Vorgang.

SFirm In SFirm finden Sie den Menüpunkt zum Einlesen unter **Extras| Import/Export**. Erstellen Sie hier eine Scriptdatei um die Spalten der CSV Date mit den Feldern in SFirm zu verknüpfen. In SFirm muss die erste zeile übersprungen werde. Lösche Sie zuvor die erste Zeile in der CSV Datei. Bei Fragen zur Bedienung von SFirm nutzen Sie die SFirm [Hilfe](#) oder wenden Sie sich an Ihren SFirm Betreuer.

Klären Sie zuvor mit Ihrem Systembetreuer welcher Menüpunkt dafür geeignet ist, ob die erstellte Datei vom der Banksoftware akzeptiert wird und wie Sie die Banksoftware bedienen.

Bei entsprechende Konfiguration kann auch auf papierhafte Zahlungsträger gedruckt werden. Fragen Sie dazu Ihren Systembetreuer.

Mit dem Modul [Datenträgeraustausch](#) können Überweisungen im dtaus Format erzeugt werden. Sollte Ihre Banksoftware keine CSV Dateien akzeptieren sollten Sie das dtaus Format anfragen.

Forderung

Forderung neu anlegen

Forderungen werden automatisch beim Speichern einer Rechnung, bzw. Gutschrift angelegt. Daher sollten Forderungen nicht manuell angelegt werden.

Die Funktion kommt nur dann zur Anwendung wenn Rechnungen überwacht werden sollen die nicht mit dem IFW geschrieben wurden, z.B. bei Neueinführung des IFW.

Um eine Forderung manuell anzulegen führen Sie den Menüpunkt **Vertrieb| Offene Posten| Neuen Offenen Posten anlegen** aus.

Lesen Sie unter [Forderungen Maske und Felder](#) weiter.

Forderung ändern

Forderungen werden automatisch beim Speichern einer Rechnung, bzw. Gutschrift angelegt. Wenn Sie eine Rechnung verändern wird automatisch auch die dazugehörige Forderung geändert. Daher sollten Sie stets Änderungen in der Rechnung ausführen, insbesondere Änderungen am Rechnungsbetrag, Mehrwertsteuer, Zahlungsbedingungen und Kundendaten /Adresse.

Verwenden Sie diese Funktion um Bemerkungen einzugeben oder zur manuellen Führung der Mahnstufe.

Um eine Forderung zu ändern führen Sie den Menüpunkt **Vertrieb| Offene Posten| Neuen Offenen Posten verändern** aus.

Lesen Sie unter Forderungen Maske und Felder weiter.

Forderungen Maske und Felder

Die Maske wird automatisch beim Speichern einer Rechnung oder Gutschrift ausgefüllt. Die Felder müssen nur bei manueller Neuanlage (nicht empfohlen) bearbeitet werden.

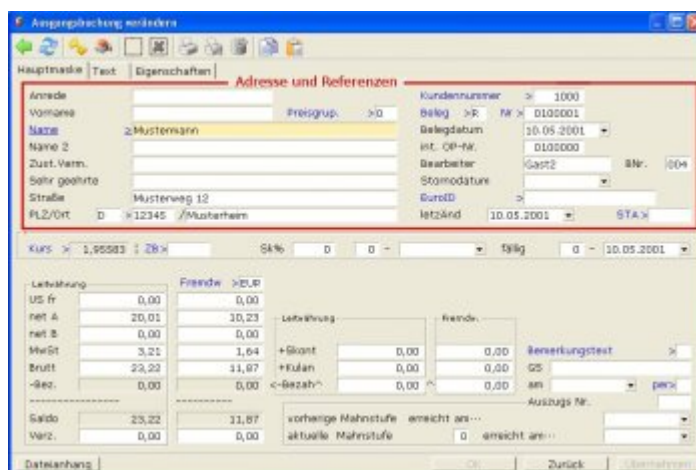

- **Name>:** Im Kopfbereich befinden sich die Adressdaten
- **Beleg>** hier erscheint automatisch die **Belegnummer** von der die Forderung angelegt wurde. Ein **R** steht für Rechnung, ein **G** für Gutschrift. Ist keine Belegnummer vorhanden wurde die Forderung manuell angelegt (nicht empfohlen).
- **Belegdatum:** Auf dieses Feld bezieht sich die Bestimmung des Skonto- und Zahlungszieles. Es wird automatisch mit dem Rechnungsdatum ausgefüllt.
- **EuroID>, Preisgrup.>** Die Felder für die EuroID und Preisgruppe des Kunden. Sie steuern die Ausweisung der Mehrwertsteuer. Beachten Sie dazu den Abschnitt **Kunden neu eingeben** im Kapitel **Arbeitsabläufe**.

	Feld Preisgruppe	Feld EuroID	MwSt. wird ausgewiesen
Inlandskunde	0,1,2,3,4 oder 5	leer	ja
EG-Kunde	0e,1e,2e ...	ausgefüllt	nein
EG-Kunde MwSt. pflichtig	0e,1e,2e ...	leer	ja

	Feld Preisgruppe	Feld EuroID	MwSt. wird ausgewiesen
Auslandskunde nicht EG	0a,1a,2a ...	leer	nein

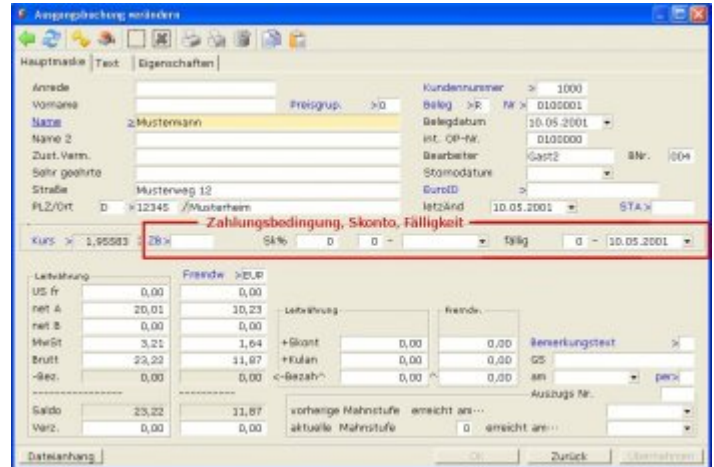

- **ZB**> Die Zahlungsbedingungen. In den rechts davon liegenden Feldern wird der Skontosatz und die Zahlungsziele per Tage und Datum genannt. Als Ausgangsdatum wird das Feld **Belegdatum**: verwendet. Wird keine Zahlungsbedingungen in der Rechnung angegeben ist das Fälligkeitsdatum gleich dem Rechnungsdatum.

Leistung	Freunde	>BUP
US fr	0,00	0,00
net A	20,01	30,23
net B	0,00	0,00
MwSt	3,21	1,64
Brutt	23,22	31,87
-Bez.	0,00	0,00
Saldo	23,22	31,87
Verz.	0,00	0,00

In der Maske sind im linken Bereich der Rechnungsbetrag und seine Zusammensetzung aufgeführt: Die Felder wurden mit den Beträgen aus der Rechnung automatisch erzeugt. Welche Anteile der Rechnung in **net A** oder **net B** eingetragen werden hängt von der Kennzeichnung der Rechnungspositionen ab (Mehrwertsteuernkennzeichen , , A, B).

Bei Auslandskunden (Drittländer oder EG Ausland mit EuroID) bleibt das Feld **MwSt**> leer. (Abhängig von den Feldern Feld **EuroID**> und Feld**Preisgrup.**>). Beachten Sie die obenstehende Tabelle.

Des Feld **Verz**: kann Verzugskosten beim Zahlungsverzug aufnehmen.

Die Daten im rechten unteren Bereich nehmen Informationen zur Bezahlung der Forderung auf:

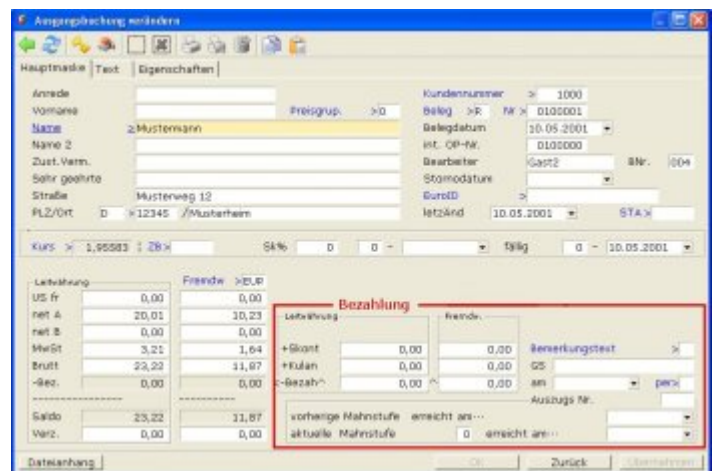

- **KuDif**: kann eine Kursdifferenz aufnehmen (nur mit Modul Mehrwährungsfähigkeit). Lassen Sie das Feld im IFW Basissystem unverändert (0,00).
- **Skont**: Der gewährte Skonto. Er wird automatisch bestimmt und sollte den tatsächlich gewährten Skonto nicht überschreiten. Darüber hinausgehende Abzüge tragen Sie in das Feld

Kulanz ein.

- **Kulanz:** gewährte Kulanz, zur Aufnahme von akzeptierten Unterzahlungen.
- **Bezah^:** Der bezahlte Betrag. Drücken Sie auf diesem Feld **Einfg** um vom IFW den Betrag unter Berücksichtigung des Skontos zu berechnen.
- **Bemerkungstext>** Drücken Sie auf diesem Feld **F1**. Es öffnet sich eine Maske in der Sie nach eigenem Ermessen einen Text eingeben können. Ist ein Text beinhaltet wird das Feld mit "*" gekennzeichnet.
- **GS:**Das Feld besteht nur zur Kompatibilität mit älteren Installationen. Lassen Sie es leer.
- **Am**Das Datum des Zahlungseingangs
- **per>** Die Art der Bezahlung. Es wird mit dem Feld **Zahl.Art>** der Rechnung belegt. Es dient im wesentlichen der Kennzeichnung von Barzahlungen.

Forderungen stornieren

Forderungen sollten stets durch stornieren der zugehörnde Rechnung storniert werden. Lesen Sie dazu den Abschnitt **Rechnung stornieren**.

Direktes Stornieren einer Forderung wird nicht empfohlen. Es ist nur sinnvoll wenn zu ihr keine Rechnung existiert. Prüfen Sie daher zuerst ob eine Rechnung dazu vorhanden ist (Feld **Beleg>**). Die Rechnung ist ggf. auch bereits archiviert.

Zum direkten Stornieren führen Sie den Menüpunkt **Vertrieb| Offene Posten| Neuen Offenen Posten verändern** aus. Wählen Sie dann aus der Liste die gewünschte Forderung und drücken Sie **Eingabe**. Tragen Sie im Feld **Stornodatum** das Datum ein. Der Saldo (Feld **Saldo**) wird dabei automatisch auf 0,00 gesetzt. Speichern Sie die Forderung ab, z.B. mit **F2**. Es werden keine weiteren Buchungen oder Plausibilitätskontrollen ausgeführt.

Forderung löschen

Das Löschen einer Forderung ist nicht empfohlen. Beachten Sie den Abschnitt **BELEG löschen**

Verwenden Sie stattdessen den Menüpunkt „**Vertrieb| Rechnungen| falsche Rechnung rückgängig machen**„.

Forderungen überwachen

Öffnen Sie die Liste der Forderungen über den Menüpunkt **Vertrieb| Offene Posten| OP anschauen/ausDrucken**.

- **bezDa** Die Spalte **bezDa** enthält das Datum an dem eine Forderung bezahlt wurde.
- **Saldo** Die Spalte **Saldo** ist bei bezahlten Forderungen 0,00.

- Nach Fälligkeitsdatum

Sortieren Sie die Forderungen nach dem Fälligkeitsdatum (Spalte **fäll.**) und suchen Sie nach dem heutigen Datum. Das IFW positioniert den Selektionsbalken auf dem am besten passenden Eintrag. Alle früher fälligen Forderungen stehen oberhalb des Selektionsbalken.

- Nach Kunde

Sortieren Sie nach einem Kundenname, und geben Sie dessen Name ein. Nachdem Sie **Eingabe** gedrückt haben positioniert der Selektionsbalken auf dem ersten passenden Eintrag.

- Nach Belegnummer

Sortieren Sie nach der Belegnummer, und geben Sie die gesuchte Nummer ein. Der Selektionsbalken positioniert auf dem ersten passenden Eintrag. Beachten Sie dass die Belegnummer in der Anzeige mit einem führenden **R** (Rechnung) bzw. **G** (Gutschrift) erscheint.

- Forderungen summieren

Schalten Sie auf der Spalte Saldo die **Spaltensumme** ein. Selektieren Sie die Forderungen die Sie addieren möchten.

- Funktionsmenü

Drücken Sie **F10** und wählen Sie aus dem Funktionsmenü einen geeigneten Eintrag aus.

- Summe offene Forderungen

Lesen Sie dazu den Abschnitt **offene Forderungen** im Kapitel **Controlling**

Forderung mahnen

Mit dem Basissystem lassen sich Einzel- und Sammelmahnungen ausdrucken. Die Auswahl der Forderung erfolgt manuell, Mahnstufen werden nicht geführt. Für die weiter automatisierte Bearbeitung größerer Mengen von Mahnungen empfehlen wir den Einsatz des IFW Zusatzmodul Mahnwesen.

Öffnen Sie die Liste der Forderungen (Ausgangsbuchungen) über den Menüpunkt **Vertrieb| Offene Posten| OP anschauen/ausDrucken**.

Die Spalte **bezDa** enthält das Datum an dem eine Forderung bezahlt wurde. Des weiteren ist die Spalte **Saldo** bei bezahlten Forderungen 0,00.

IFW GUI (grafischer Druck)

- Einzelmahnung

Positionieren Sie den Selektionsbalken auf der gewünschten Forderung. Drücken Sie **F4** und wählen

Sie aus dem Druckmenü den Menüpunkt **Mahnungen| Mahnung / Kontoauszug**.

- **Sammelmannung**

Selektieren Sie die gewünschten Forderungen (Ausgangsbuchungen). Nutzen Sie dazu das Makro "F10| Funktionen| Offene Posten mit SALDO" und die Sortiermöglichkeit nach Fälligkeit (Spalte **fäll.**). Beachten Sie die Spalten **Saldo** mit dem noch offenen Betrag und die Spalte **bezDa** mit dem Datum der Zahlung.

Haben Sie die gewünschten Forderungen selektiert sortieren Sie sie nach Kundennummer (Spalte **KdNr**). Drücken Sie **F4** wählen Sie aus dem Druckmenü den Menüpunkt **Mahnungen| Mahnung / Kontoauszug**. Das IFW druckt nun für jeden Kunde eine Sammelmannung.

Hinweis:

Achten Sie darauf nach Kunde zu sortieren. Das IFW bearbeitet die Liste von oben nach unten und erzeugt immer wenn der Kunde wechselt eine neue Mahnung.

Den Mahntexte kann das IFW nach der höchsten Mahnstufe einer Sammelmannung auswählen. Beachten Sie dazu den Abschnitt [Mahntexte ändern](#).

- **Kontoauszug**

Gehen Sie wie unter Sammelmannung beschrieben vor. Nachdem Sie den Ausdruck gestartet haben wählen Sie im Druckrequester die Formularoption **Kontoauszug**.

IFW Classic (klassischer Druck)

Suchen Sie die gewünschte Forderung z.B. indem Sie nach dem Fälligkeitsdatum (Spalte **fäll.**) sortieren. Sie können auch nach dem Kundenname sortieren, damit die Forderungen eines Kunde untereinander stehen.

- **Einzelmannung**

Positionieren Sie den Selektionsbalken auf der gewünschten Forderung oder selektieren Sie die zu mahnende Forderungen. Drücken Sie dann **F4** und wählen Sie aus dem Druckmenü den Menüpunkt Mahnungen. Wählen Sie dann Mahnung Stufe 1, Mahnung Stufe2, 3 oder 4 je nach gewünschter Formulierung und drücken Sie **Eingabe**. Für jede selektierte Forderung wird eine Mahnung gedruckt.

- **Sammelmannung**

Selektieren Sie die Forderungen die auf einer Sammelmannung erscheinen sollen. Es dürfen nur Forderungen eines Kunden selektiert sein. Des weiteren dürfen die Forderungen nur von einer Währung sein. Das Mischen von Forderungen in verschiedenen Währungen ist nicht zulässig.

Drücken Sie dann **F4** und wählen Sie aus dem Druckmenü den Menüpunkt Mahnungen. Wählen Sie dann Sammelmahnung und drücken Sie **Eingabe**.

Den Mahntexte kann das IFW nach der höchsten Mahnstufe einer Sammelmahnung auswählen. Beachten Sie dazu den Abschnitt Mahntexte ändern.

Mahnstufe

nach Wunsch können Sie Mahnungen mit einer Mahnstufe versehen. Öffnen Sie dazu die Liste der Forderungen über den Menüpunkt **Vertrieb| Offene Posten| Offenen Posten verändern**. Öffnen Sie die entsprechende Forderung und tragen Sie im Feld **aktuelle Mahnstufe** eine Mahnstufe zwischen 1 und 4 ein. Speichern Sie dann die Forderung ab. Die Mahnstufe (Spalte **M**) ist auch in der Auswahlliste sichtbar. Das IFW kann die Mahntext nach der Mahnstufe auswählen. Beachten Sie dazu den Abschnitt Mahntexte ändern.

Mahntexte ändern

Das IFW wird mit voreingestellten Mahntexten ausgeliefert. Sie können die Schlusstexte für Sammel- und Einzelmahnungen anpassen. Wählen Sie dazu den Menüpunkt **System| Programmeinstellungen| 91 Schlusstexte für Mahnungen**.



Geben Sie in den Fließtextfeldern der jeweiligen Mahnstufe Ihren gewünschten Text ein. Sie können dabei die folgenden Platzhalter verwenden:

Variablen	Bedeutung
%WAE%	Das Währungskürzel.
%BETRAG%	Der Betrag aus dem Feld Saldo der Maske Ausgangsbuchung (offene Posten).
%DATUM%	Zahlungsziel. Das aktuelle Datum +5 Kalendertage. Mit Druckoption "Z" 10 Kalendertage
%HEUTE%	das aktuelle Datum
%UNTERSCHRIFT%	Die Unterschrift aus der Maske: System/ Programmeinstellungen/ 04 Firmenangabe für Ausdrücke.
%MITARBEITER%	Der Name des aktuellen Mitarbeiters aus dem Feld "Bea.Name" (C79) der Maske System/ Benutzereinstellungen/ Benutzerliste.
%ANREDE%	Anrede des Empfängers.
%KDNR%	Kundennummer des Empfängers.
%KDLINR%	Ihre Lieferantenummer beim Empfänger.
%DEBKTO%	Das Konto aus dem Feld Deb.Kto der Maske Ausgangsbuchung (offene Posten).

- IFW GUI (grafischer Druck)

Der Ausdruck muss über die Druckvorlagendatei **offposh3.dhl** erfolgen. Im **Ausgabeformular** müssen die Optionen

- T Schlusstexte aus der Parametermaske
- U Überschrift aus der Parametermaske

gesetzt sein. das IFW wählt den Text nach der höchsten Mahnstufe der Sammelmahnung. Zur Konfiguration der Ausgabeformulare wenden Sie sich an Ihren Systembetreuer.

- IFW Classic (klassischer Druck)

Sammelmannungen:

Der Ausdruck muss über die Druckvorlagendatei **offpos03.dvl** erfolgen. Im Ausgabeformular müssen die Optionen

- T Schlusstexte aus der Parametermaske
- U Überschrift aus der Parametermaske

gesetzt sein. Das IFW wählt den Text nach der höchsten Mahnstufe der Sammelmahnung. Zur Konfiguration der Ausgabeformulare wenden Sie sich an Ihren Systembetreuer.

Einzelmannungen:

Der Ausdruck muss über die Druckvorlagendatei **offpos40.dvl** erfolgen. Im Ausgabeformular müssen die Optionen

- T Schlusstexte aus der Parametermaske
- U Überschrift aus der Parametermaske

gesetzt sein. Für jede einzelne Mahnstufe muss ein Druckmenüpunkt vorhanden sein mit der Option "1" für Mahnstufe 1, "2" für Mahnstufe 2 usw. Zur Konfiguration der Ausgabeformulare wenden Sie sich an Ihren Systembetreuer.

Zahlungseingänge

Zahlungseingang bearbeiten

Erfassen Sie die Zahlungseingänge auf Basis Ihrer Kontoauszüge.

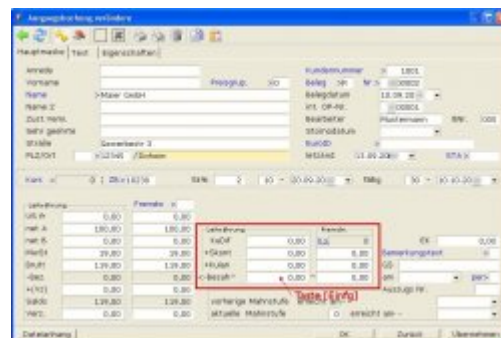

Führen Sie den Menüpunkt **Vertrieb| Zahlungseingänge** aus. Es öffnet sich die Liste der Forderungen. Sortieren Sie zunächst nach der am besten geeigneten Spalte, z.B. **Beleg-Nr, Kunde** oder **fäll.**

Suchen Sie die erste zu bezahlende Forderung und drücken Sie Return. Es öffnet sich die Maske der Forderung. Der Cursor steht auf dem Feld **Bezah**[^]. Drücken Sie die Taste **Einf**. Das IFW berechnet den zu bezahlenden Betrag unter Berücksichtigung des berechtigten Skontos und füllt die Felder entsprechend aus.

- Berechtigter Skontoabzug

Das IFW hat den Skontobetrag automatisch errechnet. Weist Ihr Kontoauszug ebenfalls eine Bezahlung von 116,62 aus, sind Sie mit Ihrer Eingabe fertig. Lesen Sie unter [Zahlungseingang speichern](#) weiter.

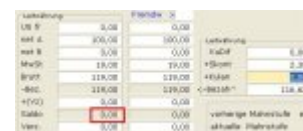

- Unterzahlung oder unberechtigter Skontoabzug

Hat der Kunde nur 116,00 statt 116,62 bezahlt ändern Sie im Feld **Bezah**[^] den Wert auf 116,00 und verlassen Sie das Feld (z.B. mit **↑**). Das IFW zeigt weiterhin den berechtigten Skontoabzug an, allerdings weist das Feld **Saldo** einen Restbetrag von 0,62 aus.

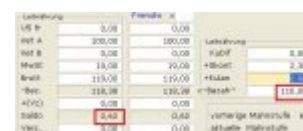

Wenn Sie die Unterzahlung akzeptieren tragen Sie im Feld **Kulan:** den Saldobetrag ein und verlassen Sie das Feld (mit **↑**) um die Berechnung auszulösen. Dadurch wird der Saldo zu 0,00 und die Forderung ist vollständig bezahlt.

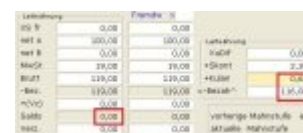

Wenn Sie die Unterzahlung nicht akzeptieren lassen Sie den Saldo stehen. Die Forderung wird erst wieder bearbeitet wenn weitere Zahlungen dazu eingegangen sind.

Lesen Sie unter [Zahlungseingang speichern](#) weiter.

- Überzahlung

Bezahlt der Kunde mehr, z.B. wegen kleinen Abweichungen bei Währungsumrechnungen, kann die Differenz ebenfalls mit dem Feld **Kulan** ausgeglichen werden. Wird z.B. 117,00 statt 116,38 bezahlt, ändern Sie im Feld **Bezah**[^] den Wert auf 117,00 und verlassen Sie das Feld (z.B. mit **↑**). Das IFW zeigt weiterhin den berechtigten Skontoabzug an, allerdings weist das Feld **Saldo** durch die Überzahlung einen Restbetrag von -,38 aus:



Wenn Sie die Überzahlung akzeptieren tragen Sie im Feld **Kulan:** den Saldobetrag ein und verlassen Sie das Feld (mit **↑**) um die Berechnung auszulösen. Dadurch wird der Saldo zu 0,00 und die Forderung ist vollständig bezahlt.

Wenn Sie die Überzahlung nicht akzeptieren lassen Sie den Saldo stehen und bearbeiten Sie die

Forderung wieder wenn eine Rückzahlung erfolgen kann, z.B. wenn sich eine andere Forderung mit dem Betrag verrechnet läßt.

Lesen Sie unter Zahlungseingang speichern weiter.

Zahlungseingang speichern

Der Betrag auf dem Kontoauszug (bzw. die Summe der bislang bezahlten Teilbeträge) muß immer exakt mit dem Betrag im Feld **Bezah^** übereinstimmen.

Das IFW trägt als Tag des Zahlungseingangs (Feld **am** rechts von **Bezah^**) automatisch den heutigen Tag ein. Ändern Sie das Datum auf den vom Kontoauszug ausgewiesenen Tag ab. Auf Wunsch können Sie auch im Feld **AuszugsNr** die Kontoauszugsnummer eingeben. So kann im Zweifelsfalle leicht der Kontoauszug wiedergefunden werden.

Sind Sie mit Ihren Eingaben zufrieden speichern Sie den Beleg ab, z.B. mit der Taste **F2**.

Bearbeiten Sie alle Zahlungseingänge auf diese Weise.

Belege der Steuerkanzlei übergeben

Wenn Sie am Ende einer Periode Ihre Belege an Ihre Steuerkanzlei übergeben können Sie wahlweise eine Kontrollliste beilegen. Dadurch kann Ihre Steuerkanzlei komfortabel die Vollständigkeit der Unterlagen prüfen.

Öffnen Sie die Liste der Forderungen über den Menüpunkt **Vertrieb| Offene Posten| OP anschauen/ausDrucken**.

Sortieren Sie die Forderungen nach Rechnungsnummer (Spalte **Beleg-Nr**). Drücken Sie **F4** und wählen Sie aus dem Druckmenü die Standardliste "**Liste der offenen Posten für Excel**". Wählen Sie im Druckrequester die Ausgabeoption "**Alle Sätze**" und klicken Sie auf "**Weiter**". Geben Sie den gewünschten Zeitraum ein und klicken Sie "**Ok**". Die Ausgabe erfolgt in die IFW Tabelle. [Exportieren](#) Sie die Daten aus der IFW Tabelle nach Excel und Übergeben Sie sie an die Steuerkanzlei.

[Buchhaltung](#), [Verbindlichkeit](#), [Eingangsrechnung](#), [Zahlungsausgang](#), [bezahlen](#), [Überweisung](#), [Forderung](#), [Offener Posten](#), [Ausgangsrechnung](#), [Mahnung](#), [Sammelmahnung](#), [Mahntexte](#), [Zahlungseingang](#), [Skonto](#)

From:
[IFW Wiki - www.wiki.ifw.de](http://www.wiki.ifw.de)

Permanent link:
<http://wiki.gateway-service.de/doku.php?id=anwender:buchhaltung>

Last update: **15.03.2018 00:00**